

# PRESENTACIÓN ESTÁNDAR DE MEMORIA Y BALANCE DE ORGANIZACIONES DE LA SOCIEDAD CIVIL FECU SOCIAL SIMPLIFICADA



Fecha de publicación:

Período reportado: 1° de enero al 31 de diciembre de 2023

## 1. Carátula

### 1.1. Identificación

a. Nombre de la Organización	FUNDACION COTTOLENGO DON ORIONE
b. RUT de la Organización	65.106.569-0
c. Tipo de Organización	FUNDACION
d. Relación de Origen	CONGREGACION PEQUEÑA OBRA DE LA DIVINA PROVIDENCIA
e. Personalidad Jurídica	03-04-2012 Decreto Exento 1886
f. Domicilio de la sede principal	Don Orione 7306, Cerrillos
g. Representante legal	Sergio Felipe Valenzuela Ramos, 9.765.312-7
h. Sitio web de la organización	<a href="http://www.cottolengo.cl">www.cottolengo.cl</a>

### 1.2. Información de la organización

a. Presidente del Directorio	Sergio Felipe Valenzuela Ramos, 9.765.312-7
b. Ejecutivo Principal	Cristián Eduardo Glenz Abogabir, 7.775.516-0
c. Misión / Visión	Buscamos entregar a niños, niñas, jóvenes y adultos con discapacidad intelectual severa y profunda, en situación de abandono, la mejor calidad de vida posible, para que puedan alcanzar su máximo desarrollo, en un grato entorno espiritual, social y familiar. Este trabajo es realizado por acción conjunta de todos los miembros de la Obra, sean profesionales, auxiliares, personal de apoyo, familiares, benefactores, voluntarios y amigos de esta gran Familia. / Queremos ser reconocidos por nuestro particular carisma y con este contribuir a nuestra sociedad chilena, concientizando sobre el respeto a los derechos y dignidad de los niños, niñas, jóvenes y adultos con discapacidad intelectual; y su adecuada inclusión en ella. También queremos ser faro de civilización e instrumento para acercar a la sociedad actual y hacerla más humana, completa y fraterna día a día.
d. Área de trabajo	Discapacidad intelectual.
e. Público objetivo / Usuarios	Personas en condición de riesgo y/o exclusión de todas las edades con discapacidad física e intelectual severa y profunda.
f. Número de trabajadores	334
g. Número de voluntarios	437

### 1.3. Gestión

		2023	2022		2023	2022
a. Ingresos totales M\$		<b>191.818</b>	<b>309.480</b>	d. Superávit o Déficit del ejercicio M\$	-276	-34
b. Privados M\$	Donaciones	27.187	33.855	e. Identificación de las tres principales fuentes de ingreso (Específicas)	0	0
	Proyectos	164.631	275.625			
	Venta de bienes y servicios	0	0	f. N° total de usuarios directos	702	681
	Otros (Ej. Cuotas sociales)	0	0			
c. Públicos M\$	Subvenciones	0	0	g. Indicador principal del gestión y su resultado del período	0	0
	Proyectos	0	0			
	Venta de bienes y servicios	0	0			

i. Persona de contacto: [Cristián Glenz Abogabir](mailto:cglenz@cottolengo.cl) – 22 885 25 17 – [cglenz@cottolengo.cl](mailto:cglenz@cottolengo.cl)

## 2. Información general y de contexto

### 2.1 Carta del máximo responsable de la organización

La Fundación Cottolengo Don Orione tiene el objetivo de apoyar con recursos económicos y materiales a las Obras de los Cottolengos que son administradas por la Congregación Pequeña Obra de la Divina Providencia, levantando recursos para la ejecución de distintos proyectos que van en beneficio de los residentes que viven en sus hogares.

Si el año 2022 fue el año de la transición desde la pandemia, en el 2023 volvimos plenamente a todas las actividades que nos permiten seguir entregando una buena y digna calidad de vida a nuestros residentes, favoreciendo la estimulación de sus sentidos a través de la consolidación de los múltiples talleres, destacando la equinoterapia, la canoterapia, la sonoterapia, como también desde los espacios especialmente diseñados para ellos, como son los jardines terapéuticos, el kioscotto, y el huerto inclusivo.

Durante el 2023, volvimos a realizar la campaña “Códigos de Amor” que tantos buenos resultados nos entregó el año anterior, sobre todo en difusión para dar a conocer la Obra a la sociedad.

También continuamos con el apoyo de empresas y fundaciones amigas, que nos permitieron seguir mejorando la infraestructura y equipamiento del Cottolengo, destacándose la adquisición de una Van inclusiva totalmente equipada para trasladar a 2 residentes en silla de rueda a sus consultas médicas y de rehabilitación. También se aprobaron los fondos para comenzar con la remodelación del Hogar El Carmen, que necesitaba mejorar y certificar su sistema eléctrico, remodelar varios baños antiguos, radiadores, pinturas en interiores y exteriores, cambio de lavadora y secadora, además de el cambio de todo el mobiliario incluyendo camas y colchones. Este nuevo standard que hemos ido implementando en el Cottolengo está permitiendo que nuestros residentes cuenten con espacios iluminados, limpios, alegres y estimulantes que ha permitido una mejor convivencia y disminuido las descompensaciones emocionales. Agradecemos especialmente a Ballerina por su constante apoyo.

Otro cambio muy favorable ocurrió en la Cocina Central que gracias al apoyo de un bienhechor se pudo renovar todo el equipamiento de cocina, incluyendo un nuevo horno industrial, que no sólo es más eficiente, sino que permite preparar mejores y más sabrosos platos.

Finalmente desde la Fundación Descúbreme, se aprobaron fondos para construir un espacio adecuado para que nuestros residentes laborales puedan tener un lugar adecuado para el reciclaje de cartones y botellas de plástico, y así el Cottolengo también contribuye a la sustentabilidad del planeta.

Para el 2024, seguiremos buscando las formas para seguir mejorando la calidad de vida de nuestros residentes con discapacidades severas, quienes nos interpelan todos los días y nos enseñan que podemos ser felices a pesar de las adversidades, y así contribuir a generar un mundo más fraterno, sencillo y alegre.

Cristián Glenz Abogabir  
Director Ejecutivo  
Pequeño Cottolengo

## 2.2 Estructura de gobierno

Durante el año 2023, el directorio de la Fundación Cottolengo Don Orione fue el siguiente:

DIRECTORIO	
Presidente	RP Sergio Felipe Valenzuela Ramos.
Vice-Presidente	RP Giacomo Valenza.
Secretario	Hno Juan Alberto Daza Jara
Tesorero	RP Álvaro Rodrigo Olivares Fernández
Director	RP Kudjukabalo Solim Sama-Kondokissem
Director	RP Gustavo Adian Valencia Aguilera
Director	Cristián Glenz Abogabir

## 2.3 Estructura operacional

La Fundación cuenta con un solo empleado contratado que es la encargada de obtener recursos económicos para financiar las obras. A su vez, las Obras cuentan con estructuras completas de administración y operación.

A continuación se muestran el organigrama que tienen los Cottolengos, los cuales son administrados por la Congregación. Estos cuentan con 5 Áreas que abordan a los residentes: Área Salud, Área Operaciones, Área Rehabilitación, Área Escuela, y Área Psico-social.

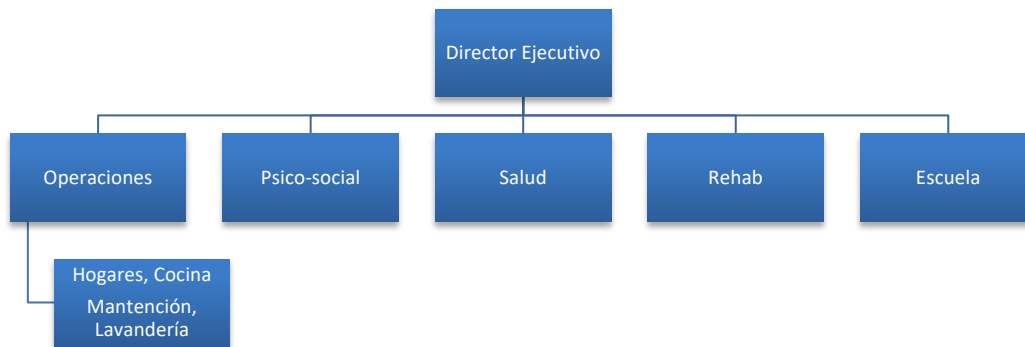

Por otro lado, contamos con un grupo de apoyo en las Áreas de Administración y Finanzas, RRHH, Recursos y Marketing, Carismático, Carisma y Legal:

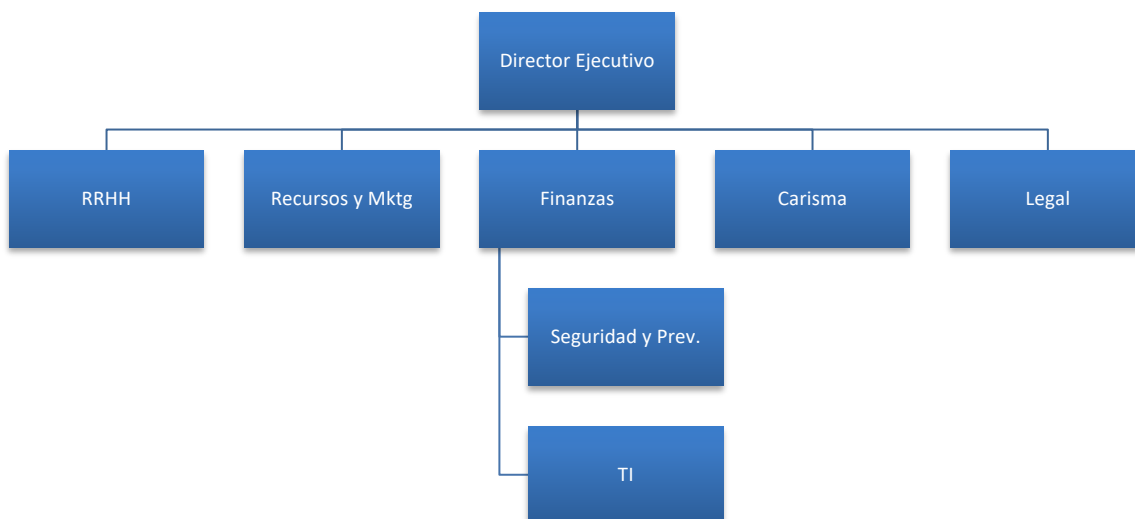

## 2.4 Valores y principios

Creemos en la Divina Providencia como fuente de Inspiración y de Vida, en nuestra vocación de servicio como una forma de generar puentes y complementarnos con otros, en la gestión y la honradez como una manera correcta y justa de hacer las cosas, en la importancia de la Familia como un espacio donde se ama y se recibe cariño, afecto y contención, y en la Dignidad de cada Ser Humano, particularmente de nuestros niños, niñas, jóvenes y adultos, respetando su intimidad, individualidad, libertad y derecho a ser feliz.

Valores distintivos: La Alegría, la Libertad, el Espíritu de Familia, la Confianza en la Divina Providencia, la Espiritualidad, el foco en los más Desamparados, la Excelencia y la Caridad.

Visión: Pequeño Cottolengo quiere ser reconocido por nuestro particular carisma y con este contribuir a nuestra sociedad chilena, concientizando sobre el respeto a los derechos y dignidad de los niños, niñas, jóvenes y adultos con discapacidad intelectual; y su adecuada inclusión en ella. También queremos ser faro de civilización e instrumento para acercar a la sociedad actual y hacerla más humana, completa y fraterna día a día.

Misión: Buscamos entregar a niños, niñas, jóvenes y adultos con discapacidad intelectual severa y profunda, en situación de abandono, la mejor calidad de vida posible, para que puedan alcanzar su máximo desarrollo, en un grato entorno espiritual, social y familiar. Este trabajo es realizado por acción conjunta de todos los miembros de la Obra, sean profesionales, auxiliares, personal de apoyo, familiares, benefactores, voluntarios y amigos de esta gran Familia.

## 2.5 Principales Actividades y Proyectos

### a. Actividades

“El Pequeño Cottolengo es un Hogar que acoge de manera integral a niños, niñas, jóvenes y adultos en su mayoría en situación de abandono y de discapacidad intelectual severa y profunda, entregando afecto, brindando atención especializada y personalizada para que puedan alcanzar su máximo desarrollo en un entorno espiritual, social y familiar.” Este trabajo es realizado por los miembros de la Obra, profesionales capacitados de distintas áreas de salud, personal de apoyo, familiares, benefactores, voluntarios y amigos de esta gran Familia. Pequeño Cottolengo quiere contribuir a la sociedad concientizando sobre el respeto de los derechos de los niños, jóvenes y adultos con discapacidad intelectual y su inclusión en la sociedad. También quiere ser un instrumento para acercar a la sociedad y hacerla más humana, completa y fraterna día a día.

### b. Proyectos

Durante el año 2023 se pudieron concretar varios proyectos que nos ayudan a cuidar mejor a nuestros residentes y a que tengan actividades de estimulación . Se indican a continuación las principales actividades que se hicieron en el año:

- 1) Se compró una Van inclusiva totalmente equipada para trasladar a 2 residentes en silla de ruedas a sus controles de salud y de rehabilitación
- 2) Se aprobó la renovación del Hogar El Camen que permitirá actualizar y certificar su sistema eléctrico, además de sus baños y mobiliario, para llevarlo al standard que buscamos para nuestros residentes en todos los hogares.

- 3) Se realizó el cambio de la mayor parte del equipamiento de la Cocina Central donde se prepara la alimentación de todos los residentes del Cottolengo, además de los almuerzos de los trabajadores.
- 4) Se aprobó la construcción de un espacio espacialmente diseñado para que nuestros residentes que participan en el taller de reciclaje puedan trabajar en condiciones adecuadas y protegidos del sol y de la lluvia.
- 5) Se continuó con las asesorías profesionales en distintas áreas con la empresa Watts que es nuestro socio en Juntos por la Infancia, y se siguió remodelando los baños del hogar Paz y Amor junto a voluntarios de esa empresa.
- 6) Se repitió durante el 2023, la campaña digital “Códigos de Amor” que nos invita a mirar a nuestro entorno con alegría y agradecer la vida que se nos regala, lo cual permitió entregar un mensaje esperanzador, reunir importante recursos económicos que siempre son necesarios, y sobre todo darle difusión al trabajo que hacemos con esta población tan invisibilizada.

### **Van inclusiva para 2 residentes con silla de ruedas:**



### **Remodelación Hogar el Carmen:**



## Renovación equipo de Cocina:



## Nuevo Cottorecicla



## Campaña Códigos de Amor:

**VOLUNTARIO DE AMOR**  
SÚMATE A NUESTRO REGISTRO VOLUNTARIO DIGITAL. DEL 15 AL 20 DE JUNIO.

**¿Qué es una colecta digital?**  
Una colecta digital es una campaña para fomentar la recuperación de residuos a través del uso de una herramienta digital que permite a los voluntarios registrar y gestionar sus acciones de recolección de residuos. Este sistema permite a los voluntarios registrar sus acciones de recolección de residuos a través de una plataforma digital, lo que facilita el seguimiento y la gestión de las acciones de recolección de residuos.

**¿Qué es una alcancía virtual?**  
Una alcancía virtual es una herramienta digital que permite a los voluntarios registrar y gestionar sus acciones de recolección de residuos. Este sistema permite a los voluntarios registrar sus acciones de recolección de residuos a través de una plataforma digital, lo que facilita el seguimiento y la gestión de las acciones de recolección de residuos.

**principales actores de una colecta**

- fundación**: es la entidad que organiza y gestiona la campaña de recolección de residuos.
- supervisor**: es el responsable de supervisar y coordinar a los voluntarios durante la campaña.
- voluntario**: es el responsable de realizar las acciones de recolección de residuos.

INSCRIBETE CON QUIEN TE ENVÍO ESTA INVITACIÓN

#CodigoDeAmor #queeresunafamilia

TU AYUDA ES MUY IMPORTANTE PARA NOSOTROS.





## Verano y actividades recreativas para los residentes



## 2.6 Identificación e involucramiento con grupos de interés

El Pequeño Cottolengo se relaciona con muchos grupos de interés para poder dar servicios adecuados a sus Residentes. En primer lugar, uno de los principales interlocutores es el Servicio Nacional de Menores (SENAME) al ser nuestro Hogar un colaborador del estado y por ello nos pagan una Subvención por 226 plazas del total de 300 personas que viven aquí. En Agosto del 2019, cerca de 180 de los adultos que estaban en ese convenio con SENAME pasaron en forma permanente a ser parte del Servicio Nacional de la Discapacidad (SENADIS) y solo los menores de edad quedaron bajo la supervisión del SENAME. De la misma forma nos relacionamos y recibimos otra importante Subvención del Ministerio de Educación (MINEDUC) con nuestra Escuela Especial Don Orione donde participan cerca de los 60 Niños, Niñas y Adolescentes que viven con nosotros y algunos casos de alumnos externos que asisten por el día. Otro actor importante son las Universidades con quienes tenemos convenios de colaboración y de esa forma nos proveen la mayor parte de los profesionales de la salud con que contamos. Durante el 2020 se incrementaron la cantidad de convenios con estos permitiendo aportar más profesionales para atender a nuestros residentes. También es muy relevante para el funcionamiento del Pequeño Cottolengo las Empresas, Fundaciones y Personas Naturales que nos apoyan financieramente, y no podemos dejar de nombrar a los Voluntarios que nos apoyan desinteresadamente en muchas actividades recreativas que realizamos para nuestros residentes y trabajadores. La Salud Pública a través de los Hospitales y FONASA nos brindan apoyo en salud para atender a los casos médicos más delicados. Por otro lado, los Familiares y Padrinos institucionales son además un apoyo enorme en la relación afectiva de nuestros usuarios, y la Municipalidad de Cerrillos nos apoyan permanentemente en soportes específicos como prestarnos los buses para trasladar a nuestros usuarios a distintas actividades recreativas.

CUADRO N° 1

Principales Grupo de interés	Forma de relacionamiento
SENAME	Financian a través de Subvenciones y proyectos especiales la operación
SENADIS	Financian a través de Subvenciones y proyectos especiales la operación, y apoyos técnicos.
MINEDUC	Financian a través de Subvenciones y proyectos especiales la operación
UNIVERSIDADES	Se tienen convenios de colaboración donde actuamos como Campo Clínico para que traigan a sus alumnos en práctica, y a su vez nos financian los profesionales de la salud y área psico-social
ONG, EMPRESAS Y PERSONAS	Participan en actividades y aportan en Donaciones que permiten financiar el Pequeño Cottolengo.

## 2.7 Prácticas relacionadas con la evaluación o medición de satisfacción de los usuarios y resultados obtenidos

La mayoría de nuestros usuarios tienen discapacidad intelectual severa o profunda, por lo que no son capaces de expresar su satisfacción por medios normales como encuestas u otros métodos. Sin embargo, la Fundación es monitoreada a través de la Congregación, permanentemente por el SENAME y el SENADIS como un ente colaborador del Estado, por lo que contamos con evaluaciones mensuales e informes anuales emitidos por el Supervisor de estas instituciones que miden los resultados de nuestra gestión y del cuidado que tenemos con los residentes que acogemos.

## 2.8 Participación en redes y procesos de coordinación con otros actores

El Pequeño Cottolengo participa en varias redes y comunidades donde se consiguen apoyos técnicos y se logra avanzar en temas de políticas públicas que favorezcan lo que hacemos. Esta red es amplia y por nombrar a los más relevantes podemos incluir a la Comunidad de Organizaciones Solidarias, Red Incluye, CENABAST, SENADIS, Red Alimentos, entre otros.

Durante el año 2022, se continuó en conjunto con otras fundaciones a través de la Comunidad de Organizaciones Solidarias (COS), con los esfuerzos de visibilizar realidad de la discapacidad intelectual severa y profunda, de tal forma de coordinarnos para influir también en política pública.

## 2.9 Reclamos o incidentes

El Pequeño Cottolengo no está ajena a recibir quejas y reclamos de parte de terceros, especialmente de familiares que solicitan un mayor cuidado y atención con los parientes y cercanos que viven con nosotros, y es habitual tener reuniones con ellos para explicar situaciones complicadas, sobre todo cuando fallecen en nuestras dependencias por descompensaciones o estados de salud complejos ya que muchos de nuestros Residentes además de tener discapacidad mental, tienen grados importantes de postración, autismos severos, trastornos de deglución, microcefalias, síndrome de West y de Pica, Pie de Bot, Genopatía, Autofia, Síndrome Bronquial Obstructivo, Hemiparesia, y otras delicadas complicaciones de salud. Muchos de estos reclamos son canalizados a través del SENAME o SENADIS quienes investigan caso a caso junto a la Institución. Sin embargo, se concluye generalmente que estos hechos no fueron consecuencia de negligencias de parte de nuestra Institución sino por su historial médico, y en algunas de ellas se proponen acciones de mejora.

### 3. Información de desempeño

#### 3.1 Objetivos e indicadores de gestión

El objetivo de la Fundación es acoger, atender, y promover dentro de sus posibilidades el desarrollo de personas de todas las edades con discapacidad física e intelectual severa y profunda.

Al ser un ente colaborador RDS-PRE-PRD del nuevo servicio de Mejor Niñez, que reemplazó al SENAME, contamos con una serie de indicadores que debemos cumplir y superar. Al mismo tiempo los adultos son supervisados por SENADIS que nos exige un alto standard. Ambos servicios tienen indicadores que apuntan a entregar a la población interna del Pequeño Cottolengo la alimentación, higiene y seguridad, además de estimular y fortalecer la vinculación con los referentes afectivos significativos, entregar la atención médica que requieren y desarrollar actividades de vinculación con el medio para que las Organizaciones sociales, colegios y empresas conozcan la realidad de la discapacidad mental y así lograr redes de apoyo adicionales.

#### 3.2 Indicadores financieros

CUADRO DE INDICADORES FINANCIEROS:

M\$	2023	2022
Total de ingresos operacionales	27.187	33.855
Total de ingresos por proyectos MDS	139.485	275.625
Total de ingresos por proyectos privados	25.146	0
Ingresos provenientes del extranjero (en M\$)	0	0
<b>OTROS INDICADORES RELEVANTES</b>		
Donaciones acogidas a algún beneficio tributario/Total de Ingresos	86%	89%
Gastos administrativos/Gastos Totales	14%	11%
Remuneraciones principales ejecutivos/Total remuneraciones	100%	100%

#### 4. Balance Clasificado – Fundación Cottolengo Don Orione

<b>Balance Clasificado</b>		
<b>Enero a Diciembre 2023</b>		
<b>ACTIVOS</b>	<b>2023</b>	<b>2022</b>
<b>ACTIVOS CIRCULANTES</b>		
Disponible	6.565.248	45.002.561
Anticipo de Proveedores	-	21.417.163
Cuentas por Cobrar	-	-
Impuestos por recuperar	5.550.912	5.550.912
Cuentas por cobrar Inter-Obras	270.506.448	152.712.750
Proyectos en Rendición	-	-
Otros	-	-
<b>TOTAL ACTIVOS CIRCULANTES</b>	<b>282.622.608</b>	<b>224.683.386</b>
<b>ACTIVOS FIJOS</b>		
Propiedades e Inmuebles	5.990.000	5.990.000
Vehículos	42.581.093	40.630.814
Maquinarias, Equipos y Herramientas	23.023.043	22.482.501
Depreciación Acumulada	-27.937.760	-21.171.894
<b>TOTAL ACTIVOS FIJOS</b>	<b>43.656.376</b>	<b>47.931.421</b>
<b>TOTAL ACTIVOS</b>	<b>326.278.984</b>	<b>272.614.807</b>
<b>PASIVOS</b>		
<b>PASIVOS CIRCULANTES</b>		
Instituciones Previsionales por pagar	765.129	191.273
Remuneraciones por pagar	2.871.045	-
Honorarios por pagar	-	183.762
Impuestos por pagar	-	25.654
Cuentas por Pagar	-	286.160
Proveedores	13.365.440	12.226
Otras retenciones	-	-
Cuentas por pagar Inter-Obras	6.292.765	6.214.217
Obligaciones por Proyectos	267.672.943	234.100.152
<b>TOTAL PASIVOS CIRCULANTES</b>	<b>290.967.322</b>	<b>241.013.444</b>
<b>PATRIMONIO</b>		
Capital Social	100.000.000	100.000.000
Aporte Activos de la Congregación	-	-
Revalorización Capital Propio	17.588.702	9.117.958
Resultado Acumulado	-82.000.825	-77.482.169
UTILIDAD (PERDIDA) DEL EJERCICIO	-276.215	-34.426
<b>TOTAL PATRIMONIO</b>	<b>35.311.662</b>	<b>31.601.363</b>
<b>TOTAL PASIVOS</b>	<b>326.278.984</b>	<b>272.614.807</b>

## 5. Estado de Resultado: Fundación Cottolengo Don Orión

### Estado de Resultados Tributario

Enero a Diciembre 2023

	2023	2022
<b>INGRESO DE EXPLOTACION</b>		
Donaciones	27.186.694	33.855.066
Ingresos por actividades especiales	-	-
Otros Ingresos Operacionales	-	-
<b>TOTAL INGRESO DE EXPLOTACION</b>	<b>27.186.694</b>	<b>33.855.066</b>
<b>TOTAL COSTOS DE EXPLOTACION</b>	<b>-</b>	<b>-</b>
<b>MARGEN DE EXPLOTACION</b>	<b>27.186.694</b>	<b>33.855.066</b>
<b>GASTOS DE ADMINISTRACION Y VENTAS</b>		
Gastos en Personal	-13.575.434	-19.332.855
Capacitaciones y Asesorías	-	-
Alimentación	-	-181.200
Gastos Médicos	-219.626	-
Transporte	-258.278	-
Gastos Administrativos Varios	-1.338.980	-3.159.765
Seguros	-	-222.339
Publicidad y suscripciones	-5.767.991	-6.910.546
<b>TOTAL GASTOS DE ADMINISTRACION Y VENTA</b>	<b>-21.160.309</b>	<b>-29.806.705</b>
<b>RESULTADO OPERACIONAL</b>	<b>6.026.385</b>	<b>4.048.361</b>
<b>INGRESOS NO OPERACIONALES</b>		
Intereses Ganados	-	-
Corrección Monetaria	519.302	10.667.595
<b>TOTAL INGRESOS NO OPERACIONALES</b>	<b>519.302</b>	<b>10.667.595</b>
<b>GASTOS NO OPERACIONALES</b>		
Gastos no operacionales	-	-
Depreciación del Ejercicio	-6.821.902	-14.750.382
Impuesto a la Renta	-	-
Corrección Monetaria	-	-
<b>TOTAL GASTOS NO OPERACIONALES</b>	<b>-6.821.902</b>	<b>-14.750.382</b>
<b>RESULTADO NO OPERACIONAL</b>	<b>-6.302.600</b>	<b>-4.082.787</b>
<b>EXCEDENTE (PERDIDA) DEL EJERCICIO</b>	<b>-276.215</b>	<b>-34.426</b>

## 6. Notas a los Estados Financieros

### **Activos:**

Los activos circulantes se componen de la siguiente manera:

#### **Disponible:**

Banco Credito e Inversiones N° 61340154	3.933.748
Banco Chile N° 800-5807-05	2.631.500

**Total** **6.565.248**

#### **Impuestos por recuperar:**

Iva CF	2.750.024
Otros Creditos por recuperar	1.422.700
P.P.M (Pagos Provisionales Mensuales)	1.378.188

**Total** **5.550.912**

#### **Cuentas por cobrar inter-obras:**

Dineros a cobrar a corto plazo a obras relacionadas	<b>270.506.448</b>
---	--------------------

#### **Activo Fijo:**

Construcciones y Ampliaciones	5.990.000
Ambulancias	42.581.093
Equipos de Oficina	586.996
Equipamiento Servicio Doméstico	533.671
Equipos y Maquinarias Rehabilitacion	3.970.712
Bienes en Comodato	17.931.664
Depreciacion Acumulada	-27.937.760

**Total** **43.656.376**

## **Pasivos:**

Los pasivos circulantes se componen de la siguiente manera:

### **Instituciones Previsionales por pagar:**

Cotiz. Previsionales	387.262
Isapres	209.979
AFC Seguro Cesantia	89.991
Mutual de seguridad	27.897
Compañías de seguros (personales)	50.000
<b>Total</b>	<b>765.129</b>

### **Sueldos por pagar:**

Remuneración diciembre 2023	<b>2.871.045</b>
-----------------------------	------------------

### **Proveedores:**

Chentak SPA	55.517
Oroquieta y Cia. Ltda.	13.309.923
<b>Total</b>	<b>13.365.440</b>

### **Cuentas por pagar inter-obras:**

Dineros adeudados a corto plazo a obras relacionadas, por	<b>6.292.765</b>
---	------------------

## **Obligaciones por proyectos:**

<b>RESUMEN 2023</b>	<b>Saldo Inicial</b>	<b>Debe</b>	<b>Haber</b>	<b>Saldo</b>	<b>Ingresos</b>	<b>Egresos</b>
Suplementos Alimenticios	-984.493	-	984.493	-	-	-
Consumo Eléctrico	4.476.274	-	-	4.476.274	-	-
Consumo Gas	5.036.762	-	-	5.036.762	-	-
Huerto terapéutico	-971.974	-	971.974	-	-	-
Pañales	-	13.309.923	93.385.460	80.075.537	93.385.460	-
Suplementos Alimenticios II	27.461.500	12.132.493	6.164.052	21.493.059	6.164.052	-
Emergencia Covid-19	137.283.545	-	1.000.000	138.283.545	1.000.000	-
Remodelación Hogar San Antonio	44.067.277	49.816.944	5.749.667	-	63.500	28.349.943
Remodelación Hogar Paz y Amor	-4.299.035	3.600.000	4.000.000	-3.899.035	4.000.000	3.600.000
Proyecto MDSF	5.078.058	5.078.058	-	-	-	-
Seguridad Eléctrica Hogares	7.450.000	2.671.942	-	4.778.058	-	2.557.000
Remodelación y Equipos - Baños	5.752.238	15.634.372	-	-9.882.134	-	4.634.372
Vehículo personas con discapacidad	-	36.685.229	46.496.108	9.810.879	34.872.081	36.181.259
Proyecto de donaciones de Privados	-	7.646.002	25.146.000	17.499.998	-	-
Donaciones Recibidas Anticipadas	3.750.000	110.872.081	107.122.081	-	-	-
<b>Totales</b>	<b>234.100.152</b>	<b>257.447.044</b>	<b>291.019.835</b>	<b>267.672.943</b>	<b>139.485.093</b>	<b>75.322.574</b>



## 7. Estado de Flujo de Efectivo – Directo

### ESTADO DE FLUJO DE EFECTIVO METODO DIRECTO



<b>FLUJO DE EFECTIVO DE LAS ACTIVIDADES DE OPERACION:</b>	<b>2023</b>	<b>2022</b>
(+) Recaudo de clientes		
(+) Donaciones	27.186.694	33.855.066
(+) Donaciones Proyectos MDS	139.485.093	275.624.931
(+) Donaciones Proyectos Privados	25.146.000	-
(-) Pago proveedores	-	-
(-) Pago gastos	-28.938.578	-34.374.835
(-) Pago costos	-	-
(-) Pago impuestos	-639.581	-1.749.640
(-) Compras relacionadas a Proyectos MDS	-75.322.574	-260.911.269
(-) Compras relacionadas a Proyectos Privado	-7.646.002	-
(-) Boleta de garantía en efectivo	-	-
(-) Pago gastos financieros	-12.905	-55.351
<b>Efectivo generado en actividades de operación</b>	<b>79.258.147</b>	<b>12.388.902</b>
<b>FLUJO DE EFECTIVO EN ACTIVIDADES DE INVERSIÓN</b>		
(+) Venta activo fijo		
(-) Préstamo a Relacionada (FFMM)	-117.695.460	32.082.500
<b>Efectivo generado en actividades de inversión</b>	<b>-117.695.460</b>	<b>32.082.500</b>
<b>FLUJO DE EFECTIVO GENERADO EN ACTIVIDADES DE FINANCIACIÓN</b>		
(+) Capital pagado	-	-
<b>Efectivo generado en actividades de financiación</b>	<b>-</b>	<b>-</b>

#### Saldos Consolidados

Caja inicial	45.002.561	531.159
Efectivo generado en actividades de operación	79.258.147	12.388.902
Efectivo generado en actividades de inversión	-117.695.460	32.082.500
Efectivo generado en actividades de financiación	-	-
<b>TOTAL FLUJO DE EFECTIVO GENERADO</b>	<b>6.565.248</b>	<b>45.002.561</b>

## 8. Manifestación de Responsabilidad

“Los abajo firmantes se declaran responsables respecto de la veracidad de la información incorporada en el presente informe anual, referido al 31 de diciembre de 2023, de acuerdo al siguiente detalle:

Nombre	Cargo	Rut	Firma
Cristian Glenz	Director Ejecutivo	7.775.516-0	
César Ortiz	Director Adm. Y Finanzas	10.935.131-8	

En caso de no constar firmas en documento web por favor marque la siguiente casilla

Las firmas constan en documento original.

Fecha: 29 de junio de 2024