

PRESENTACIÓN ESTÁNDAR DE MEMORIA Y BALANCE DE ORGANIZACIONES DE LA SOCIEDAD CIVIL FECU SOCIAL SIMPLIFICADA



Fecha de publicación:

Período reportado: 1° de enero al 31 de diciembre de 2022

1. Carátula

1.1. Identificación

a. Nombre de la Organización	FUNDACION COTTOLENGO DON ORIONE
b. RUT de la Organización	65.106.569-0
c. Tipo de Organización	FUNDACION
d. Relación de Origen	CONGREGACION PEQUEÑA OBRA DE LA DIVINA PROVIDENCIA
e. Personalidad Jurídica	03-04-2012 Decreto Exento 1886
f. Domicilio de la sede principal	Don Orione 7306, Cerrillos
g. Representante legal	Sergio Felipe Valenzuela Ramos, 9.765.312-7
h. Sitio web de la organización	www.cottolengo.cl

1.2. Información de la organización

a. Presidente del Directorio	Sergio Felipe Valenzuela Ramos, 9.765.312-7
b. Ejecutivo Principal	Cristián Eduardo Glenz Abogabir, 7.775.516-0
c. Misión / Visión	Buscamos entregar a niños, niñas, jóvenes y adultos con discapacidad intelectual severa y profunda, en situación de abandono, la mejor calidad de vida posible, para que puedan alcanzar su máximo desarrollo, en un grato entorno espiritual, social y familiar. Este trabajo es realizado por acción conjunta de todos los miembros de la Obra, sean profesionales, auxiliares, personal de apoyo, familiares, benefactores, voluntarios y amigos de esta gran Familia. / Queremos ser reconocidos por nuestro particular carisma y con este contribuir a nuestra sociedad chilena, concientizando sobre el respeto a los derechos y dignidad de los niños, niñas, jóvenes y adultos con discapacidad intelectual; y su adecuada inclusión en ella. También queremos ser faro de civilización e instrumento para acercar a la sociedad actual y hacerla más humana, completa y fraterna día a día.
d. Área de trabajo	Discapacidad intelectual.
e. Público objetivo / Usuarios	Personas en condición de riesgo y/o exclusión de todas las edades con discapacidad física e intelectual severa y profunda.
f. Número de trabajadores	328 / 1
g. Número de voluntarios	453

1.3. Gestión

		2022	2021		2022	2021
a. Ingresos totales M\$		309.480	373.404			
b. Privados M\$	Donaciones	33.855	29.206	d. Superávit o Déficit del ejercicio M\$	-34	-5.284
	Proyectos	275.625	344.198	e. Identificación de las tres principales fuentes de ingreso (Específicas)	0	0
	Venta de bienes y servicios	0	0			
	Otros (Ej. Cuotas sociales)	0	0	f. N° total de usuarios directos	681	623
c. Públicos M\$	Subvenciones	0	0	g. Indicador principal del gestión y su resultado del periodo	0	0
	Proyectos	0	0			
	Venta de bienes y servicios	0	0			

i. Persona de contacto: [Cristián Glenz Abogabir](mailto:cglenz@cottolengo.cl) – 22 885 25 17 – cglenz@cottolengo.cl

2. Información general y de contexto

2.1 Carta del máximo responsable de la organización

La Fundación Cottolengo Don Orione tiene el objetivo de apoyar con recursos económicos y materiales a las Obras de los Cottolengos que son administradas por la Congregación Pequeña Obra de la Divina Providencia, levantando recursos para la ejecución de distintos proyectos que van en beneficio de los residentes que viven en sus hogares.

Durante el año 2022 volvimos con varias actividades que habíamos detenido producto de la pandemia, como las salidas comunitarias y las vacaciones en El Tabo. Por otro lado las colectas siguieron siendo digitales y este año desarrollamos la preciosa campaña “Códigos de Amor” que permitió reunir recursos pero también a hacer difusión de la Obra.

Por el lado de los proyectos, se terminó la remodelación de todo el Hogar San Antonio lo que permitió contar con un espacio nuevo y luminoso para los 45 adultos varones con discapacidad que viven en ese hogar. También continuamos caminando de la mano con la empresa que nos apoya desde Juntos por la Infancia en la remodelación de los baños del Hogar Paz y Amor, donde viven de los más chiquititos del Cottolengo. Y otro proyecto importante que terminamos en el año fue el mejoramiento de la Residencia Mater Dei de adultos mayores lo que permitió duplicar el número de residentes que recibimos y dejarla lista para la certificación como ELEAM.

En cuanto a recreación y talleres, la Escuela Especial volvió a realizar gran parte de las actividades entretenidas que venían haciendo antes del Covid, y se inauguraron los talleres de Hipoterapia con caballos y del Huerto Inclusivo para que nuestros residentes en sillas de rueda pudieran participar con las plantaciones de las verduras orgánicas producimos que luego son comercializadas en nuestro Kiocotto, nuevo espacio especialmente inclusivo donado por la Fundación Descúbreme para que nuestros residentes con discapacidad puedan ser parte de la comercialización.

Para el 2023, se vienen muchos desafíos para seguir mejorando la calidad de vida de nuestros residentes con discapacidades severas, quienes nos interpelan todos los días y nos enseñan que podemos ser felices a pesar de las adversidades, y así contribuir a generar un mundo más humano, sencillo y alegre.

Cristián Glenz Abogabir
Director Ejecutivo
Pequeño Cottolengo

2.2 Estructura de gobierno

Durante el año 2022, el directorio de la Fundación Cottolengo Don Orione fue el siguiente:

DIRECTORIO	
Presidente	RP Sergio Felipe Valenzuela Ramos.
Vice-Presidente	RP Giacomo Valenza.
Secretario	Hno Juan Alberto Daza Jara
Tesorero	RP Álvaro Rodrigo Olivares Fernández
Director	RP Kudjukabalo Solim Sama-Kondokissem
Director	RP Gustavo Adian Valencia Aguilera
Director	Cristián Glenz Abogabir

2.3 Estructura operacional

La Fundación cuenta con un solo empleado contratado que es la encargada de obtener recursos económicos para financiar las obras. A su vez, las Obras cuentan con estructuras completas de administración y operación.

A continuación se muestran el organigrama que tienen los Cottolengos, los cuales son administrados por la Congregación. Estos cuentan con 5 Áreas que abordan a los residentes: Área Salud, Área Operaciones, Área Rehabilitación, Área Escuela, y Área Psico-social.

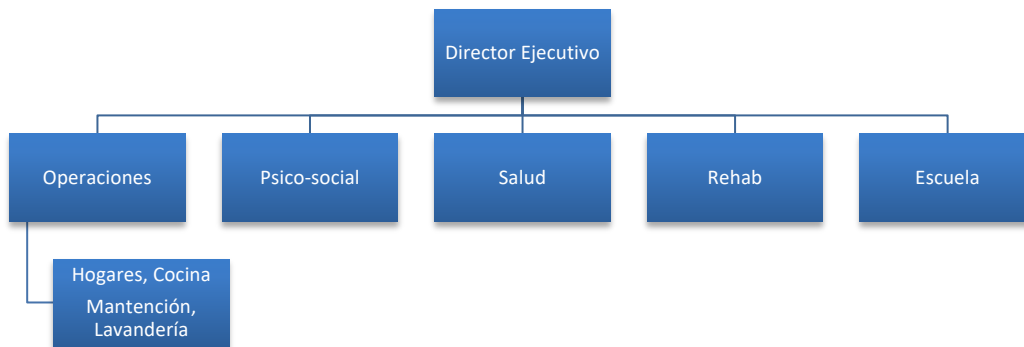

Por otro lado, contamos con un grupo de apoyo en las Áreas de Administración y Finanzas, RRHH, Recursos y Marketing, Carismático, Carisma y Legal:

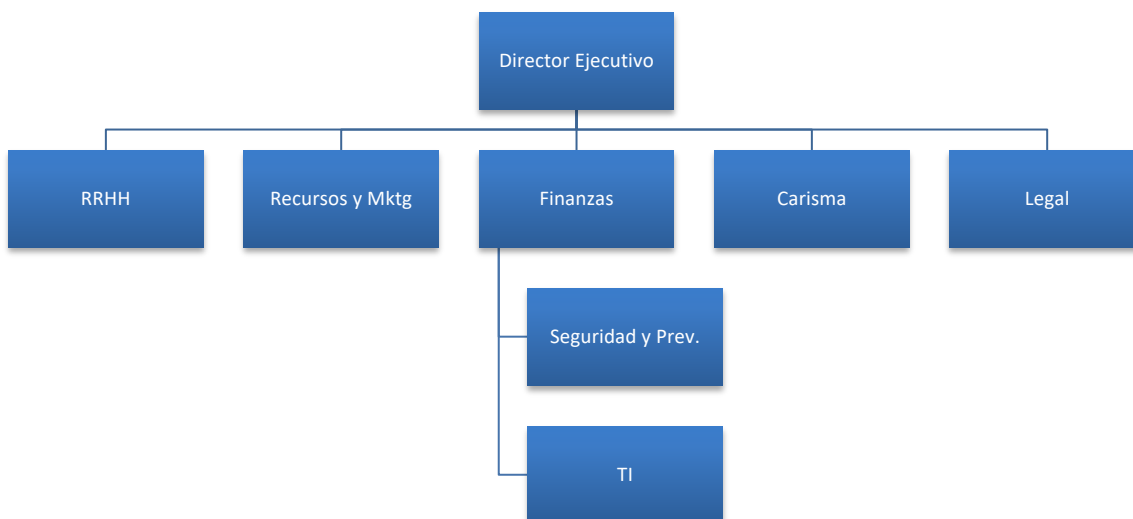

2.4 Valores y principios

Creemos en la Divina Providencia como fuente de Inspiración y de Vida, en nuestra vocación de servicio como una forma de generar puentes y complementarnos con otros, en la gestión y la honradez como una manera correcta y justa de hacer las cosas, en la importancia de la Familia como un espacio donde se ama y se recibe cariño, afecto y contención, y en la Dignidad de cada Ser Humano, particularmente de nuestros niños, niñas, jóvenes y adultos, respetando su intimidad, individualidad, libertad y derecho a ser feliz.

Valores distintivos: La Alegría, la Libertad, el Espíritu de Familia, la Confianza en la Divina Providencia, la Espiritualidad, el foco en los más Desamparados, la Excelencia y la Caridad.

Visión: Pequeño Cottolengo quiere ser reconocido por nuestro particular carisma y con este contribuir a nuestra sociedad chilena, concientizando sobre el respeto a los derechos y dignidad de los niños, niñas, jóvenes y adultos con discapacidad intelectual; y su adecuada inclusión en ella. También queremos ser faro de civilización e instrumento para acercar a la sociedad actual y hacerla más humana, completa y fraterna día a día.

Misión: Buscamos entregar a niños, niñas, jóvenes y adultos con discapacidad intelectual severa y profunda, en situación de abandono, la mejor calidad de vida posible, para que puedan alcanzar su máximo desarrollo, en un grato entorno espiritual, social y familiar. Este trabajo es realizado por acción conjunta de todos los miembros de la Obra, sean profesionales, auxiliares, personal de apoyo, familiares, benefactores, voluntarios y amigos de esta gran Familia.

2.5 Principales Actividades y Proyectos

a. Actividades

“El Pequeño Cottolengo es un Hogar que acoge de manera integral a niños, niñas, jóvenes y adultos en su mayoría en situación de abandono y de discapacidad intelectual severa y profunda, entregando afecto, brindando atención especializada y personalizada para que puedan alcanzar su máximo desarrollo en un entorno espiritual, social y familiar.” Este trabajo es realizado por los miembros de la Obra, profesionales capacitados de distintas áreas de salud, personal de apoyo, familiares, benefactores, voluntarios y amigos de esta gran Familia. Pequeño Cottolengo quiere contribuir a la sociedad concientizando sobre el respeto de los derechos de los niños, jóvenes y adultos con discapacidad intelectual y su inclusión en la sociedad. También quiere ser un instrumento para acercar a la sociedad y hacerla más humana, completa y fraterna día a día.

b. Proyectos

Durante el año 2022 se pudieron concretar varios proyectos que nos ayudan a cuidar mejor a nuestros residentes y a que tengan actividades de estimulación . Se indican a continuación las principales actividades que se hicieron en el año:

- 1) Se terminó completamente la Remodelación del Hogar San Antonio con un costo de cerca de \$320 millones, el cual le permite dar un alto estándar en la calidad de vida de los 45 adultos hombres que viven en ese hogar.
- 2) Se continuó con las asesorías profesionales en distintas áreas con la empresa Watts que es nuestro socio en Juntos por la Infancia, y se siguió remodelando los baños del hogar Paz y Amor junto a voluntarios de esa empresa.

- 3) Además de seguir con los talleres de perros con la Fundación Tregua que tan bien le hacen a los residentes con discapacidad intelectual y física, se inauguró el taller de Hipoterapia con caballos en un espacio especialmente diseñado y construido para ello. Para darle sustentabilidad a ese proyecto, se consiguió un convenio de campo clínico con una universidad para desarrollar esa especialidad de terapia lo cual permite financiar a su kinesiólogo supervisor, al igual que se logró la donación permanente del alimento de los caballos y de sus veterinarios.
- 4) Se lanzó la hermosa campaña digital “Códigos de Amor” que nos invita a mirar a nuestro entorno con alegría y agradecer la vida que se nos regala, lo cual permitió entregar un mensaje esperanzador, reunir importante recursos económicos que siempre son necesarios, y sobre todo darle difusión al trabajo que hacemos con esta población tan invisibilizada.

Remodelación Hogar San Antonio:



Equinoterapia:



Huerto Inclusivo:



Nuevo KiosCotto



Campaña Códigos de Amor:

VOLUNTARIO DE AMOR
 SUMATE A NUESTRA COLECTA DIGITAL
 DEL 10 AL 30 DE JUNIO

¿Qué es una colecta digital?
 Una colecta digital es una campaña para facilitar la recaudación de fondos a través de un sitio web que permite al donante acceder de forma segura y transparente a la información de la colecta. Este tipo de colecta permite llegar a un mayor número de personas y facilitar el proceso de donación.

¿Qué es una alcancía virtual?
 Una alcancía virtual es un sitio web que permite que la organización reciba donaciones de forma segura y transparente. Este tipo de alcancía virtual permite que la organización reciba donaciones de forma segura y transparente.

principales actores de una colecta

fundación Es la entidad que organiza la colecta y es responsable de la recaudación de fondos.	supervisor Es el responsable de la gestión de la colecta y es responsable de la recaudación de fondos.	voluntario Es la persona que ayuda a la organización a recaudar fondos y es responsable de la recaudación de fondos.
---	--	--

INSCRIBETE CON QUIEN TE ENVÍO ESTA INVITACION

#CodigoDeAmor
 #AyudaEsMuyImportanteParaNosotros

TE AYUDA ES MUY IMPORTANTE PARA NOSOTROS



AYUDAR CON AMOR
 CÓDIGO 2
 Escanea este Código de Amor

Las risas siempre
 CÓDIGO 4
 Escanea este Código de Amor

El cariño por delante
 Escanea este Código de Amor

Que florezca la alegría
 CÓDIGO 3
 Escanea este Código de Amor





2.6 Identificación e involucramiento con grupos de interés

El Pequeño Cottolengo se relaciona con muchos grupos de interés para poder dar servicios adecuados a sus Residentes. En primer lugar, uno de los principales interlocutores es el Servicio Nacional de Menores (SENAME) al ser nuestro Hogar un colaborador del estado y por ello nos pagan una Subvención por 226 plazas del total de 300 personas que viven aquí. En Agosto del 2019, cerca de 180 de los adultos que estaban en ese convenio con SENAME pasaron en forma permanente a ser parte del Servicio Nacional de la Discapacidad (SENADIS) y solo los menores de edad quedaron bajo la supervisión del SENAME. De la

misma forma nos relacionamos y recibimos otra importante Subvención del Ministerio de Educación (MINEDUC) con nuestra Escuela Especial Don Orión donde participan cerca de los 60 Niños, Niñas y Adolescentes que viven con nosotros y algunos casos de alumnos externos que asisten por el día. Otro actor importante son las Universidades con quienes tenemos convenios de colaboración y de esa forma nos proveen la mayor parte de los profesionales de la salud con que contamos. Durante el 2020 se incrementaron la cantidad de convenios con estos permitiendo aportar más profesionales para atender a nuestros residentes. También es muy relevante para el funcionamiento del Pequeño Cottolengo las Empresas, Fundaciones y Personas Naturales que nos apoyan financieramente, y no podemos dejar de nombrar a los Voluntarios que nos apoyan desinteresadamente en muchas actividades recreativas que realizamos para nuestros residentes y trabajadores. La Salud Pública a través de los Hospitales y FONASA nos brindan apoyo en salud para atender a los casos médicos más delicados. Por otro lado, los Familiares y Padrinos institucionales son además un apoyo enorme en la relación afectiva de nuestros usuarios, y la Municipalidad de Cerrillos nos apoyan permanentemente en soportes específicos como prestarnos los buses para trasladar a nuestros usuarios a distintas actividades recreativas.

CUADRO N° 1

Principales Grupo de interés	Forma de relacionamiento
SENAME	Financian a través de Subvenciones y proyectos especiales la operación
SENADIS	Financian a través de Subvenciones y proyectos especiales la operación, y apoyos técnicos.
MINEDUC	Financian a través de Subvenciones y proyectos especiales la operación
UNIVERSIDADES	Se tienen convenios de colaboración donde actuamos como Campo Clínico para que traigan a sus alumnos en práctica, y a su vez nos financian los profesionales de la salud y área psico-social
ONG, EMPRESAS Y PERSONAS	Participan en actividades y aportan en Donaciones que permiten financiar el Pequeño Cottolengo.

2.7 Prácticas relacionadas con la evaluación o medición de satisfacción de los usuarios y resultados obtenidos

La mayoría de nuestros usuarios tienen discapacidad intelectual severa o profunda, por lo que no son capaces de expresar su satisfacción por medios normales como encuestas u otros métodos. Sin embargo, la Fundación es monitoreada a través de la Congregación, permanentemente por el SENAME y el SENADIS como un ente colaborador del Estado, por lo que contamos con evaluaciones mensuales e informes anuales emitidos por el Supervisor de estas instituciones que miden los resultados de nuestra gestión y del cuidado que tenemos con los residentes que acogemos.

2.8 Participación en redes y procesos de coordinación con otros actores

El Pequeño Cottolengo participa en varias redes y comunidades donde se consiguen apoyos técnicos y se logra avanzar en temas de políticas públicas que favorezcan lo que hacemos. Esta red es amplia y por nombrar a los más relevantes podemos incluir a la Comunidad de Organizaciones Solidarias, Red Incluye, CENABAST, SENADIS, Red Alimentos, entre otros.

Durante el año 2022, se continuó en conjunto con otras fundaciones a través de la Comunidad de Organizaciones Solidarias (COS), con los esfuerzos de visibilizar realidad de la discapacidad intelectual severa y profunda, de tal forma de coordinarnos para influir también en política pública.

2.9 Reclamos o incidentes

El Pequeño Cottolengo no está ajena a recibir quejas y reclamos de parte de terceros, especialmente de familiares que solicitan un mayor cuidado y atención con los parientes y cercanos que viven con nosotros, y es habitual tener reuniones con ellos para explicar situaciones complicadas, sobre todo cuando fallecen en nuestras dependencias por descompensaciones o estados de salud complejos ya que muchos de nuestros Residentes además de tener discapacidad mental, tienen grados importantes de postración, autismos severos, trastornos de deglución, microcefalias, síndrome de West y de Pica, Pie de Bot, Genopatía, Autofia, Síndrome Bronquial Obstructivo, Hemiparesia, y otras delicadas complicaciones de salud. Muchos de estos reclamos son canalizados a través del SENAME o SENADIS quienes investigan caso a caso junto a la Institución. Sin embargo, se concluye generalmente que estos hechos no fueron consecuencia de negligencias de parte de nuestra Institución sino por su historial médico, y en algunas de ellas se proponen acciones de mejora.

3. Información de desempeño

3.1 Objetivos e indicadores de gestión

El objetivo de la Fundación es acoger, atender, y promover dentro de sus posibilidades el desarrollo de personas de todas las edades con discapacidad física e intelectual severa y profunda.

Al ser un ente colaborador RDS-PRE-PRD del nuevo servicio de Mejor Niñez, que reemplazó al SENAME, contamos con una serie de indicadores que debemos cumplir y superar. Al mismo tiempo los adultos son supervisados por SENADIS que nos exige un alto standard. Ambos servicios tienen indicadores que apuntan a entregar a la población interna del Pequeño Cottolengo la alimentación, higiene y seguridad, además de estimular y fortalecer la vinculación con los referentes afectivos significativos, entregar la atención médica que requieren y desarrollar actividades de vinculación con el medio para que las Organizaciones sociales, colegios y empresas conozcan la realidad de la discapacidad mental y así lograr redes de apoyo adicionales.

3.2 Indicadores financieros

CUADRO DE INDICADORES FINANCIEROS:

M\$	2022	2021
Total de ingresos operacionales	33.855	29.206
Total de ingresos por proyectos MDS	275.625	344.198
Ingresos provenientes del extranjero (en M\$)	0	0
OTROS INDICADORES RELEVANTES		
Donaciones acogidas a algún beneficio tributario/Total de Ingresos	89%	92%
Gastos administrativos/Gastos Totales	11%	8%
Remuneraciones principales ejecutivos/Total remuneraciones	100%	100%

4. Balance Clasificado – Fundación Cottolengo Don Orione

**Balance Clasificado
Enero a Diciembre 2022**

ACTIVOS	2022	2021
ACTIVOS CIRCULANTES		
Disponible	45.002.561	500.000
Anticipo de Proveedores	21.417.163	-
Cuentas por Cobrar	-	30.985.079
Impuestos por recuperar	5.550.912	51.610
Cuentas por cobrar Inter-Obras	152.712.750	-
Proyectos en Rendición	-	-
Otros	-	-
TOTAL ACTIVOS CIRCULANTES	224.683.386	31.536.689
ACTIVOS FIJOS		
Propiedades e Inmuebles	5.990.000	42.951.996
Vehículos	40.630.814	-
Maquinarias, Equipos y Herramientas	22.482.501	2.203.960
Depreciación Acumulada	-21.171.894	-
TOTAL ACTIVOS FIJOS	47.931.421	45.155.956
TOTAL ACTIVOS	272.614.807	76.692.645
PASIVOS	2022	2021
PASIVOS CIRCULANTES		
Instituciones Previsionales por pagar	191.273	437.135
Remuneraciones por pagar	-	-1
Honorarios por pagar	183.762	-
Impuestos por pagar	25.654	19.682
Cuentas por Pagar	286.160	-
Proveedores	12.226	8.115.223
Otras retenciones	-	50.000
Cuentas por pagar Inter-Obras	6.214.217	-36.533.450
Obligaciones por Proyectos	234.100.152	-4.555.551
TOTAL PASIVOS CIRCULANTES	241.013.444	-32.466.962
PATRIMONIO		
Capital Social	100.000.000	-
Aporte Activos de la Congregación	-	-
Revalorización Capital Propio	9.117.958	-
Resultado Acumulado	-77.482.169	-
Resultado del Ejercicio	-	-
UTILIDAD (PERDIDA) DEL EJERCICIO	-34.426	109.159.607
TOTAL PATRIMONIO	31.601.363	109.159.607
TOTAL PASIVOS	272.614.807	76.692.645

5. Estado de Resultado: Fundación Cottolengo Don Orione

Estado de Resultados Tributario Enero a Diciembre 2022

	2022	2021
INGRESO DE EXPLOTACION		
Donaciones	33.855.066	29.206.424
Ingresos por actividades especiales	-	-
Otros Ingresos Operacionales	-	-
TOTAL INGRESO DE EXPLOTACION	33.855.066	29.206.424
TOTAL COSTOS DE EXPLOTACION	-	-
MARGEN DE EXPLOTACION	33.855.066	29.206.424
GASTOS DE ADMINISTRACION Y VENTAS		
Gastos en Personal	-19.332.855	-21.604.244
Capacitaciones y Asesorías	-	-1.047.527
Alimentación	-181.200	-14.008
Gastos Médicos	-	-
Donaciones y Apoyo Económico	-	-
Internet	-	-
Actividades Especiales	-	-
Gastos Administrativos Varios	-3.159.765	-2.806.632
Seguros	-222.339	-190.411
Publicidad y suscripciones	-6.910.546	-7.762.113
Viajes nacionales e internacionales	-	-
TOTAL GASTOS DE ADMINISTRACION Y VENTA	-29.806.705	-33.424.935
RESULTADO OPERACIONAL	4.048.361	-4.218.511
INGRESOS NO OPERACIONALES		
Intereses Ganados	-	21.469
Corrección Monetaria	10.667.595	51.610
TOTAL INGRESOS NO OPERACIONALES	10.667.595	73.079
GASTOS NO OPERACIONALES		
Gastos no operacionales	-	-1.138.830
Depreciación del Ejercicio	-14.750.382	-
Impuesto a la Renta	-	-
Corrección Monetaria	-	-
TOTAL GASTOS NO OPERACIONALES	-14.750.382	-1.138.830
RESULTADO NO OPERACIONAL	-4.082.787	-1.065.751
EXCEDENTE (PERDIDA) DEL EJERCICIO	-34.426	-5.284.262

6. Notas a los Estados Financieros

Activos:

Los activos circulantes se componen de la siguiente manera:

Disponible:

Banco Crédito e Inversiones N°6134 0154	42.371.061
Banco Chile N°800-58057-05	2.631.500
Total	45.002.561

Anticipo de proveedores:

Leiva Soto Arc & Construcciones Ltda.	9.906.473
Bozzo S.A.	510.690
Factor E Veinte Spa	11.000.000
Total	21.417.163

Impuestos por recuperar:

Iva CF	2.750.024
Otros créditos por recuperar	1.422.700
P.P.M (Pagos Provisionales Mensuales)	1.378.188
Total	5.550.912

Cuentas por cobrar inter-obras:

Dineros a cobrar a corto plazo a obras relacionadas, por **\$152.712.750.-**

Activo Fijo:

Construcciones y Ampliaciones	5.990.000
Ambulancias	40.630.814
Equipos de Oficina	1.583.287
Equipos y Maquinarias Rehabilitación	3.970.712
Bienes en Comodato	16.928.502
Depreciación Acumulada	-21.171.894
Total	47.931.421

Pasivos:

Los pasivos circulantes se componen de la siguiente manera:

Instituciones Previsionales por pagar:

Cotizaciones Previsionales por pagar	68.779
ISAPRES por pagar	9.102
AFC Seguro Cesantía por pagar	11.995
Mutual de seguridad por pagar	1.397
Cías. de seguros (personales por pagar)	100.000
Total	191.273

Honorarios por pagar:

Prestaciones proyecto MDSF BH 134.	183.762
------------------------------------	----------------

Impuestos por pagar:

Retenciones 2da Categoría por pagar.	25.654
--------------------------------------	---------------

Cuentas por pagar:

Devolución de gastos de fondos por rendir.	286.160
--	----------------

Proveedores:

Seguros de Vida Suramericana S.A.	7.635
Abbott Laboratories Chile S.A.	4.591
Total	12.226

Cuenta por pagar inter-obras:

Dineros adeudados a corto plazo a obras relacionadas, por **\$6.214.217.-**

Obligaciones por proyectos:

RESUMEN 2022	Saldo Inicial	Debe	Haber	Saldo	Ingresos	Egresos
Suplementos Alimenticios	4.582.161	-	5.566.654	-984.493	-	5.566.654
Consumo Eléctrico	-	31.615.782	27.139.508	4.476.274	-	-
Consumo Gas	-	13.600.664	8.563.902	5.036.762	-	-
Huerto terapéutico	-	40.000.000	40.971.974	-971.974	-	40.971.974
Suplementos Alimenticios II	-	27.461.500	-	27.461.500	26.411.500	-
Emergencia Covid-19	52.483.554	101.500.000	16.700.009	137.283.545	65.000.000	16.700.009
Remodelación Hogar San Antonio	-35.156.341	267.329.104	188.105.486	44.067.277	164.538.431	133.583.966
Remodelación Hogar Paz y Amor	-	8.142.000	12.441.035	-4.299.035	-	9.538.208
Proyecto MDSF	5.215.623	14.375.000	14.512.565	5.078.058	14.375.000	8.963.037
Seguridad Eléctrica Hogares	-	40.000.000	32.550.000	7.450.000	-	18.800.000
Remod y Equipos -Baños	-16.363.167	45.805.654	23.690.249	5.752.238	-	26.787.421
Donaciones Recibidas Anticipadas	243.051.376	261.249.931	500.551.307	3.750.000	5.300.000	-
Totales	253.813.206	851.079.635	870.792.689	234.100.152	275.624.931	260.911.269

7. Estado de Flujo de Efectivo – Directo

ESTADO DE FLUJO DE EFECTIVO METODO DIRECTO

FLUJO DE EFECTIVO DE LAS ACTIVIDADES DE OPERACION:	2022	2021
(+) Recaudo de clientes		-
(+) Donaciones	33.855.066	29.206.424
(+) Donaciones Proyectos MDS	275.624.931	344.198.157
(-) Pago proveedores	-	-473.980
(-) Pago gastos	-34.374.835	-47.449.532
(-) Pago costos	-	-
(-) Pago impuestos	-1.749.640	-2.569.764
(-) Compras relacionadas a Proyectos MDS	-260.911.269	-293.587.280
(-) Boleta de garantía en efectivo	-	-
(-) Pago gastos financieros	-55.351	-6.497
Efectivo generado en actividades de operación	12.388.902	29.317.528
FLUJO DE EFECTIVO EN ACTIVIDADES DE INVERSIÓN		
(+) Venta activo fijo		
(-) Préstamo a Relacionada (FFMM)	32.082.500	-36.000.000
Efectivo generado en actividades de inversión	32.082.500	-36.000.000
.FLUJO DE EFECTIVO GENERADO EN ACTIVIDADES DE FINANCIACIÓN		
(+) Capital pagado	-	-
Efectivo generado en actividades de financiación	-	-

Saldos Consolidados

Caja inicial	531.159	7.213.631
Efectivo generado en actividades de operación	12.388.902	29.317.528
Efectivo generado en actividades de inversión	32.082.500	-36.000.000
Efectivo generado en actividades de financiación	-	-
TOTAL FLUJO DE EFECTIVO GENERADO	45.002.561	531.159

8. Manifestación de Responsabilidad

“Los abajo firmantes se declaran responsables respecto de la veracidad de la información incorporada en el presente informe anual, referido al 31 de diciembre de 2022, de acuerdo al siguiente detalle:

Nombre	Cargo	Rut	Firma
Cristian Glenz	Director Ejecutivo	7.775.516-0	
César Ortiz	Director Adm. Y Finanzas	10.935.131-8	

En caso de no constar firmas en documento web por favor marque la siguiente casilla

Las firmas constan en documento original.

Fecha: 29 de junio de 2023